

시울 주보

제2456호

2023년 7월 16일(가해)

연중 제15주일
(농민 주일)

발행  천주교 서울대교구
발행인 정순택
편집 문화홍보국 주보편집팀
인쇄 가톨릭출판사
전화 02)727-2114
이메일 jubo@seoul.catholic.kr
홈페이지 <http://cc.catholic.or.kr>
인스타그램 www.instagram.com/seoul_jubo
카카오채널 https://pf.kakao.com/_xhGxjBxb
유튜브 www.youtube.com/@catholictube
주소 서울특별시 중구 명동길 74
천주교 서울대교구청
7층 문화홍보국



시각장애인을 위한
음성변환용 바코드



미술 | 이남규 루카, 80x200cm, 레드케임 기법, 1990년, 황성 도미니코 선교 수녀회 성당

입당송 | 시편 17(16), 15 참조

저는 의로움으로 당신 얼굴 뵈옵고, 당신 영광 드러날 때 흡족하리이다.

제1독서 | 이사 55,10-11

화답송 | 시편 65(64), 10 ㄱㄴㄷㄹ. 10 ㄱ-11. 12-13. 14(◎ 루카 8,8)

◎ 좋은 땅에 떨어진 씨앗은 열매를 맺었네.

○ 하느님은 이 땅에 찾아오시어, 넘치는 물로 풍요롭게 하시나이다. 하느님의 강은 물로 가득하고, 당신은 곡식을 영글게 하시나이다. ◎

○ 정녕 당신이 장만해 주시나이다. 고랑에 물 대신고 이랑을 고르시며, 비를 내려 부드럽게 하시어, 새싹들에게 복을 내리시나이다. ◎

○ 한 해를 은혜로 풍요롭게 하시니, 당신이 가시는 길마다 기름진 땅이 되나이다. 사막의 풀밭에도 윤기가 흐르고, 언덕들도 기쁨

의 띠를 두르나이다. ◎

○ 목장들은 양 떼로 뒤덮이고, 골짜기에는 곡식이 가득 쌓여, 환성을 울리며 노래하나이다. ◎

제2독서 | 로마 8,18-23

복음환호송 |

◎ 알렐루야.

○ 씨앗은 하느님의 말씀, 씨 뿌리는 이는 그리스도이시니, 그분을 찾는 사람은 모두 영원히 살리라. ◎

복음 | 마태 13,1-23 <또는 13,1-9>

영성체송 | 시편 84(83), 4-5 참조

주님 제단 곁에 참새도 집을 짓고, 제비도 동지를 틀어 거기에 새끼를 치나이다. 만군의 주님, 저의 임금님, 저의 하느님! 행복하옵나, 당신 집에 사는 이들! 그들은 영원토록 당신을 찬양하리이다.

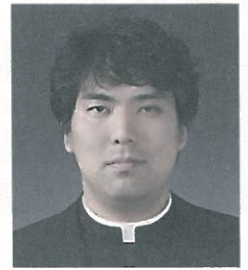

이승현 베드로 신부 | 우리농촌살리기운동본부 본부장

| 생명을 향한 끊임없는 열정

오늘 복음에서 예수님께서 ‘씨 뿌리는 사람의 비유’를 말씀하십니다. 뿌려진 씨는 길에도, 돌밭에도, 가시덤불에도, 좋은 땅에도 떨어집니다. 씨는 뿌려진 상황에서 각자 노력하다가 서로 다른 결과를 맞이합니다. 예수님께서 설명하셨듯이, 씨는 하느님의 말씀이며 씨가 뿌려진 곳곳은 우리의 마음입니다. 우리의 마음을 좋은 땅으로 만들어, 하느님의 말씀이 좋은 열매를 맺도록 노력해야 합니다. 또한 우리는 비유에 나오는 씨 뿌리는 사람, 말씀 선포자의 열정도 배워야 합니다. 하느님의 말씀인 씨가 끊임없이 우리의 마음에 뿌려질 수 있는 것은 씨 뿌리는 사람이 결과를 두려워하지 않고 포기하지 않기 때문입니다. 어떤 이는 이런 모습을 무모하다고, 또는 비효율적이라고 평가할 수도 있겠지만, 이는 모든 이의 마음에 하느님의 말씀이 자라기를 바라는 말씀 선포자의 열정 때문이며, 하느님 나라가 이루어지는 방식이기도 합니다.

오늘은 한국 교회가 정한 ‘농민 주일’입니다. 우리 교회는 농업·농촌·농민이 어려워지는 상황을 우려하여 1994년에 우리농촌살리기운동을 시작하였으며, 교회 공동체가 기도하며 마음을 모으기 위해서 1996년부터 7월의 세 번째 주일을 ‘농민 주일’로 지내기 시작하였습니다. 농민 주일은 농민을 위해서 기도하는 것만이 아니라, 우리의 식탁에 대해서도 함께 고민하고 기도하는 날이기도 합니다.

우리가 매일의 삶을 살아가기 위해서는 반드시 식탁과 마주해야 합니다. 매일의 식탁을 준비하기 위해서 많은 이

의 노력이 필요하며, 그 첫 자리에는 어려운 상황에서도 묵묵히 노력하는 농민이 자리하고 있습니다. 힘겨운 상황에서도 농민들은 생명에 대한 희망을 저버리지 않고 있습니다. 어떤 이들은 한국 농업의 영세함이나 허약함을 이유로 농업을 포기하고 무역 활동을 통해서 우리의 식탁을 차리는 것이 합리적이라고 합니다. 하지만 우리의 식탁은 경제적인 문제로만, 효율의 문제로만 따질 수 없는 생명의 문제입니다. 생명의 문제는 생명의 논리로 접근해야만 해결할 수 있습니다. 복음에 나오는 씨 뿌리는 사람이 결과에 두려워하지 않고 자신이 맡은 하느님 말씀의 선포에 충실하였듯이, 농민들도 씨를 뿌리고 가꾸고 수확하는 농사일에만 충실합니다. 그 충실함의 바탕에는 생명에 대한 희망이 자리하고 있습니다. 하느님께서 맡겨주신 생명에 대한 사명을 자신의 자리에서 충실히 하고자 하는 열정입니다.

농민들의 생명을 향한 열정이 우리의 식탁을 지키고 있습니다. 복음에 나오는 씨 뿌리는 사람처럼 포기하지 않는 이 땅의 농민들을 기억하고 기도해야 하겠습니다. 도시와 농촌, 도시민과 농민은 서로에게 생명을 내어주며 연결되어 있습니다. 복음의 비유에서 포기하지 않는 씨 뿌리는 사람과 좋은 땅이 만나서 백 배, 예순 배, 서른 배의 결실을 맺었듯이, 도시와 농촌이 생명을 위해서 협력해야 합니다. 농민을 기억하고 기도하는 일은 우리 모두의 생명을 위한 활동인 것입니다.



“좋은 땅에 뿌려진 씨는 이러한 사람이다. 그는 말씀을 듣고 깨닫는다. 그런 사람은 열매를 맺는데, 어떤 사람은 백 배, 어떤 사람은 예순 배, 어떤 사람은 서른 배를 낸다.”(마태 13, 23)

주님의 말씀인 씨앗은 어디에나 뿌려지지만, 제가 개인적인 힘과 창조성을 발휘할 때 더욱 자유롭고 의미 있는 삶을 살아갈 수 있음을 묵상해 봅니다. 그렇기에 제 상상력, 감정, 사유로 내면에 씨앗을 심고 가꾸어 세상에 풍요롭고 아름다운 의미의 열매를 맺고 싶습니다. 빛이 뿌려지면 스테인드글라스의 다양한 색채는 서로 어우러져 아름다운 이미지로 열매를 보여줍니다. 제 존재도 세상을 아름답게 비추는 열매를 맺기를 희망합니다.

박정석 미카엘 | 루크글라스



말씀의 이삭

굳이 걷는 길



김유정 발레리아 | 노래하는 배우

작년 가을 글라젯선교수도회에서 운영하는 청년문간에서 주최한 '희망로드 3기' 멤버로 선정되어 42박 43일의 일정으로 산티아고 도보 순례를 다녀왔습니다. 설레는 마음으로 준비하고 드디어 떠난 산티아고 순례자의 길. 야고보 사도가 걸었던 길을 따라 순례를 하며 제 삶에 큰 침포 하나를 찍고, 한없이 걸을 생각에 들뜬 마음이 쉽게 가라앉지 않았습니다. 하지만 산티아고 순례길은 저에게 변수투성이였습니다.

가장 치명적인 변수는 무릎이었습니다. 첫날 피레네산맥을 따라 프랑스와 스페인 국경을 넘었는데, 의욕이 앞선 나머지 페이스 조절에 실패하여 약 3일 차부터 무릎이 말을 안 듣기 시작했습니다. 17명의 대규모 그룹으로 순례길을 걸어야했던 일정이라 제가 아프다고 해서 모두에게 피해를 줄 순 없는 상황이었습니다. 그렇게 저는 한동안 하루에 5유로씩 지불하는 배낭 배달 서비스를 이용하며 스틱에 의지해 걸어야 했습니다. 삶에서도 잘나가는 배우 동료들의 뒷모습을 보며 걸었는데, 함께 순례길에 오른 동지들의 뒷모습을 보면서 걸으니 서러운 마음에 한동안 눈물을 머금고 걸었던 기억이 납니다. 하지만 마음의 고통도 무릎의 고통도 무더질 때쯤 하느님께서 창조하신 자연이 제 눈에 들어오기 시작했습니다. 땅에서 즐기 없이 피어난 보라색 꽃, 손톱만도 못한 크기의 노란 들꽃, 포도나무, 무화과나무, 올리브나무 등등. 그렇게 양옆을 바라볼 여유가 생겼을 때 하늘도 함께 보기 시작했습니다. 달빛에 의지하며 걸어야 했던 캄캄한 새벽하늘은 점점 푸른색으로 아침을 열고, 해가 떠오르면 분홍, 주황, 빨강, 노란빛으로 시시각각 변하기 시작했습니다. 하느님께서 친히 걸어주신 무릎이라는 브레이크 덕에 저는 빨리 걷는 사람들보다 이 모든 것들을 두 배 더 만끽할 수 있었습니다.

물론 무릎이 돌아오기도 고통은 멈추지 않았습니다. 그 이후로도 발톱은 네 개가 빠졌고 물집은 바통 터치를 하며 자리를 잡았으니까요. 그리고 마침내 776킬로를 완주하는 날 하늘에서 폭우가 쏟아졌습니다. 그 비를 맞는데 마치 세례를 받는 기분이 들었습니다. 마치 하느님께서 "이제 네가 도착할 곳에 이르렀으니, 그동안의 고통은 모두 잊고 기쁘게 들어오거라."라고 말씀하시는 듯했습니다. 그리고 저 멀리 산티아고 대성당이 보이는 순간 하늘이 개기 시작했고, 대성당 광장에 도착했을 때는 찬란한 햇빛이 쏟아졌습니다. 그 햇빛을 받는 순간 눈물도 나지 않는 환희에 사로잡혔습니다.

어쩌면 그리스도인의 삶도 이런 것이 아닐까 생각하게 되었습니다. 사는 동안은 아등바등 살면서 많은 고통스러운 일들을 감내해야 합니다. 남들보다 느리고, 또 바보 같은 꼴찌의 삶을 살아갈 수도 있지만 그 길에는 하느님의 수많은 선물들이 분명 자리 잡고 있을 것입니다. 그렇게 삶을 순례하는 그리스도인으로서 한 발 한 발 충실하게 하느님 나라를 향해 걸어간다면 마침내 우리는 햇빛 찬란한 하느님 나라에서 기뻐할 일만 남지 않을까요?

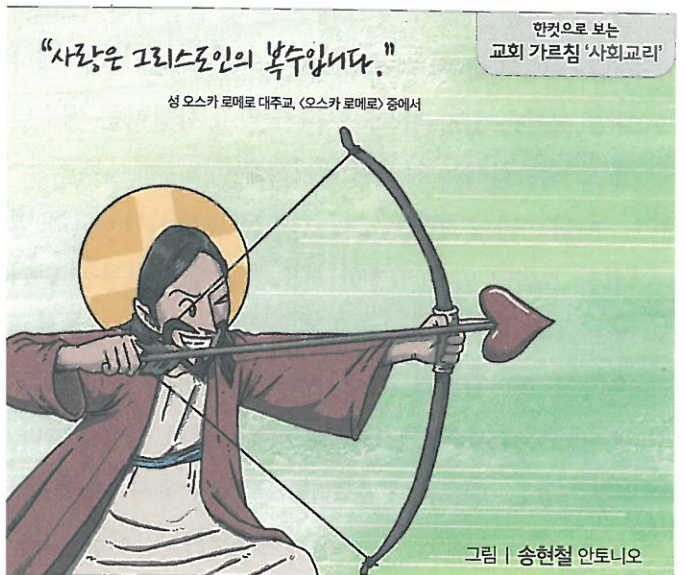

그리로부터 오시리라 믿나이다!

파루시아(1)



최현순 테레사 | 서강대학교 전인교육원 교수

“갈릴래아 사람들아, 왜 하늘을 쳐다보며 서 있느냐? 너희를 떠나 승천하신 저 예수님께서서는, 너희가 보는 앞에서 하늘로 올라가신 모습 그대로 다시 오실 것이다.”(사도 1,11)

부활하신 그리스도께서 ‘오신다’는 이 희망은 부활 신앙과 함께 그리스도교 신앙의 핵심을 이룹니다. 초대교회 신자들은 예수님이 ‘머지않아 곧’ 오실 것이라 믿었습니다. 그런데 기대와 달리 그 ‘시간’은 지체되었고, 예수님의 이 ‘오심’이 어떤 것인지, 그리고 자신들이 어떻게 살아야 할지 더 깊이 생각하게 됩니다.

우리말로 ‘다시 오심’, ‘재림’이라고 표현하는 이 ‘사건’은 종말, 그리고 심판이라는 단어를 연상시킵니다. 성경에서도 “그리로부터 산 이와 죽은 이를 심판하러 오시리라 믿나이다.” 하고 고백합니다. 그래서 오실 그리스도를 마주할 생각에 설레고 기뻐하기보다는 두렵고 무서운 마음이 더 크게 드는 것 같습니다. 그러나 재림에 대해 좀 더 이해해 보는 것이 좋겠습니다. 왜냐하면 재림은 일차적으로 우리가 믿고 사랑하는 예수님이 오시는 설레는 사건일 테니까요.

‘재림’이라고 번역된 그리스어는 파루시아(παρουσία)입니다. 그리고 앞서 인용한 사도 1,11에서 사용한 단어 ‘에르코마이(ερχομαι)’는 ‘다시’라는 수식어 없이 단순히 ‘오다’를 의미합니다. 파루시아라는 단어는 신약성경에서 24회 등장하는데 대부분 서간문에서 사용됩니다. ‘여기 있다’, ‘현존하다’, ‘오다’라는 뜻의 동사 ‘파레이미(παρειμι)’에서 유래한 이 단어는 어떤 사람의 현존, 지금

여기에 있음, 혹은 ‘머물기 위해 오심’을 의미합니다. 파루시아는 ‘귀환’, ‘다시 오심’이라기보다는 ‘현존하심’, ‘오심’인 것이지요. 물론 지금 사용하는 ‘재림’이라는 단어가 이미 고정되어 있기 때문에 굳이 바꿀 필요는 없겠습니다. 다만 재림이라는 단어를 보면서 마치 예수님이 부활 후에 ‘안 계시다가’ 언젠가 다시 우리 앞에 나타날 것이라고 단순히 생각해서, 파루시아에 담긴 깊은 뜻을 놓칠 수도 있을 것 같습니다.

예수님의 이 오심은 루카 12,35-48에 암시되어 있습니다. 예수님께서서는 제자들에게 주인이 언제 올지 모르니 항상 깨어 준비하고 있으라고 말씀하십니다. 이 말씀은 여러 가지 의미로 해석할 수 있겠습니다만, 예수님께서 어떤 ‘시간’에 오실 것이라는 뜻으로 볼 수 있겠습니다. 또 루카복음 17장에서는 사람의 아들이 오시는 날에 대해서도 말씀하십니다. 이렇게 볼 때 파루시아는 우리가 사는 이 시간의 연속선상에서 어떤 ‘때’에, 혹은 시간의 마지막 ‘끝’에 일어날 것으로 보입니다. 물론 교회는 이 ‘때’를 단순히 앉아서 기다린다고 보다는 혹은 수동적으로 ‘그때를 당한다.’기 보다는 파루시아를 ‘향해 가고’ 있습니다.

이때가 언제인지에 대해서는 예수님께서 이렇게 말씀하십니다. “그날과 그 시간은 아무도 모른다. 하늘의 천사들도 아들도 모르고 아버지만 아신다.”(마르 13,32) 이 ‘때’를 향하여 우리가 어떻게 살아야 할지 알기 위해서는 파루시아의 의미를 더 살펴보아야 합니다.

사도들의 기쁨과 삶을 담은 사도행전 읽기

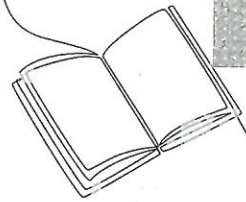

예루살렘 사도회의

(사도 11,1-18; 15,1-35)

-경과와 의미



김덕재 안드레아 신부 | 사목국 성서못자리 담당

지난주에 설명해 드렸던 것처럼, 베드로가 코르넬리우스라는 이방인에게 세례를 준 것은 예루살렘 교회에 커다란 파장을 몰고 왔습니다. 사실 이전까지 이방인의 세례는 할례가 주어진 다음 이루어졌던 것이 통상적인 관례였습니다. 그러나 코르넬리우스의 세례는 할례가 주어지지 않았는데도 성령께서 오셨기에 이루어진 세례였습니다. 그래서 베드로는 예루살렘 교회에 자신이 왜 전통적인 관례를 깰 수밖에 없었는지 설명합니다. “하느님께서서는 우리가 주 예수 그리스도를 믿게 되었을 때에 우리에게 주신 것과 똑같은 선물을 그들에게도 주셨는데, 내가 무엇이기에 하느님을 막을 수 있었겠습니까?”(11,17) 여기서 선물이란 바로 성령을 의미합니다. 이렇듯 하느님께서서는 성령을 통해 이방인들에게도 구원을 얻을 수 있는 길을 열어 주셨습니다. 그렇지만 이방인들과 유대인들의 삶은 너무나도 달랐습니다.

그리스 로마 신화를 보면, 신들이 부도덕하고 비윤리적인 삶을 삽니다. 질투하거나 인간 여자와 불륜을 저지르기도 합니다. 이에 비해 하느님은 십계명을 통해 인간을 윤리적 삶으로 이끄십니다. 그래서인지 이방인들에게 불륜과 사치는 당연한 삶의 일부였지만, 유대인들은 도덕적 삶을 우선시하였습니다. 서로 다른 방식의 삶을 살아왔지만, 이들은 결국 할례와 율법 규정을 통해 도덕적 삶으로 일치하려 하였습니다. 그렇지만 할례라는 방식은 큰 고통을 수반하는 것이기에 가혹한 처사로 받아들여졌습니다. 또한 율법 규정에는 윤리적 측면만이 아니라, 음식 규정과 같은 낯선 규정들도 있습니다. 이방인의 사도였던 바오로는 “사

실 그리스도 예수님 안에서는 할례를 받았느냐 받지 않았느냐가 중요하지 않습니다. 사랑으로 행동하는 믿음만이 중요할 따름입니다.”(갈라 5,6)라며 구원에 꼭 필요한 것은 할례가 아님을 주장하였습니다. 그러나 몇몇 사람들은 “모세의 관습에 따라 할례를 받지 않으면 구원을 받을 수 없다.”고 가르치며, 모세의 율법에 따라 살 것을 강요하였습니다. 이들은 바르나바와 바오로의 복음 선포를 달갑게 여기지 않았고, 특히 바오로의 음해 세력이기도 했습니다.

바르나바와 바오로가 1차 선교 여행을 다녀온 뒤 예루살렘에서는 다시금 할례 없이 세례를 주는 것에 대한 문제가 제기되고 맙니다. 그러나 사도들은 성령의 가르침에 귀를 기울였고, 이방인들에게 할례 없이 세례를 주기로 의결합니다. 그러나 몇 가지 조건을 달았습니다. 그 조건은 ‘우상에게 바쳐 더러워진 음식과 불륜과 목 졸라 죽인 짐승의 고기와 피를 멀리하라.’(15,20)는 것입니다. 우상에게 바쳐진 음식은 우상숭배와 연결이 되어 있는 것이며, 불륜은 윤리적 행위와 연결되며, 목 졸라 죽인 짐승의 고기와 피는 율법과 관련된 것입니다. 결국 성령의 가르침에 따라 이방인들에게 할례 없이 세례를 베풀되, 최소한의 제약을 통해 하느님의 규율을 가르쳤던 것입니다. 사도행전은 이렇게 편지 발송이나 권위를 부여받은 사람들을 파견하는 방식을 통해 예루살렘 교회에서 결정된 사항들이 다른 지역 교회에 전달되는 모습을 보여줌으로써, 초대교회가 예루살렘을 중심으로 하는 하나의 교회였음을 드러냅니다.

재무상태표

당기 2022년 12월 31일 현재 / 전기 2021년 12월 31일 현재

재단법인 천주교 서울대교구 유지재단(교구청)

(단위: 원)

| 과목 | 당기 | 전기 |
|---------------|-------------------|-------------------|
| 자산 | | |
| I. 유동자산 | 93,535,162,955 | 85,170,209,261 |
| 현금과예금 | 75,875,940,301 | 66,406,250,974 |
| 유가증권 | 0 | 7,536,620 |
| 단기대여금 | 0 | 0 |
| 미수금 | 501,850,121 | 356,740,088 |
| 미수금(교구납부금) | 16,921,042,843 | 18,337,754,989 |
| 가지급금 | 100,883,430 | 0 |
| 선급법인세 | 135,446,260 | 61,926,590 |
| II. 비유동자산 | 819,664,528,255 | 412,585,741,854 |
| 1) 투자자산 | 410,785,253,588 | 12,912,805,200 |
| 장기대여금 | 3,488,000,000 | 3,623,000,000 |
| 보증금 | 1,153,391,000 | 1,133,391,000 |
| 전신전화가입권 | 14,378,000 | 14,378,000 |
| 기타자산 | 3,115,100 | 3,108,800 |
| 퇴직전환금 | 5,465,400 | 5,465,400 |
| 출자 | 7,837,587,288 | 8,133,462,000 |
| 매도가능증권 | 398,283,316,800 | 0 |
| 2) 유형자산 | 408,879,274,667 | 399,672,936,654 |
| 토지 | 256,594,381,420 | 251,907,720,131 |
| 건물 | 138,236,651,017 | 143,915,376,575 |
| 차량운반구 | 306,646,423 | 272,912,060 |
| 비품 | 1,433,603,707 | 1,461,935,788 |
| 성물 | 505,433,000 | 435,433,000 |
| 건설중인자산 | 11,802,559,100 | 1,679,559,100 |
| III. 기타의비유동자산 | 829,206,557,332 | 814,195,631,862 |
| 본당자산토지 | 463,348,458,080 | 448,085,700,670 |
| 본당자산건물 | 365,858,099,252 | 366,109,931,192 |
| 구상채권 | 1,208,057,511 | 1,208,057,511 |
| 구상채권대손충당금 | -1,208,057,511 | -1,208,057,511 |
| 자산총계 | 1,742,406,248,542 | 1,311,951,582,977 |
| 부채 | | |
| I. 유동부채 | 13,061,579,562 | 14,882,489,240 |
| 단기차입금 | 12,000,000,000 | 14,000,000,000 |
| 예수보증금 | 775,502,590 | 688,462,180 |
| 예수증금 | 3,100,000 | 2,570,000 |
| 선수수금 | 63,540,000 | 0 |
| 가수금 | 219,436,972 | 191,457,060 |
| II. 비유동부채 | 4,469,338,049 | 4,723,295,169 |
| 장기차입금 | 620,000,000 | 620,000,000 |
| 퇴직급여충당부채 | 3,849,338,049 | 4,103,295,169 |
| 부채총계 | 17,530,917,611 | 19,605,784,409 |
| 순자산 | | |
| I. 기본순자산 | 1,165,741,119,073 | 750,084,113,112 |
| II. 적립금 | 40,602,990,148 | 40,602,990,148 |
| III. 잉여금 | 518,531,221,710 | 501,658,695,308 |
| 순자산총계 | 1,724,875,330,931 | 1,292,345,798,568 |
| 부채와순자산총계 | 1,742,406,248,542 | 1,311,951,582,977 |

운 영 성 과 표

당기 2022년 1월 1일부터 2022년 12월 31일까지
 전기 2021년 1월 1일부터 2021년 12월 31일까지

재단법인 천주교 서울대교구 유지재단(교구청)

(단위: 원)

| 과 목 | 당 기 | 전 기 |
|--------------------|----------------|----------------|
| I. 일 반 수 입 | 91,942,060,626 | 89,122,709,049 |
| 봉 헌 금 | 30,358,365,000 | 58,866,592,553 |
| 후 원 금 | 5,802,170,000 | 5,507,265,000 |
| 목 적 헌 금 | 6,869,396,640 | 9,224,787,857 |
| 기 부 금 | 34,777,260,980 | 8,890,949,037 |
| 부속 기관 수입 | 5,221,009,367 | 3,551,066,707 |
| 기 타 수 입 | 8,913,858,639 | 3,082,047,895 |
| II. 특 별 수 입 | 182,507,459 | 275,718,258 |
| 보 조 금 수 입 | 182,507,459 | 275,718,258 |
| III. 선 교 사 업 운 영 비 | 49,951,403,790 | 38,795,638,365 |
| 선 교 비 | 20,630,618,204 | 16,062,431,443 |
| 성 무 활 동 비 | 12,231,025,150 | 11,728,955,781 |
| 교 육 비 | 1,201,127,174 | 1,158,018,168 |
| 사 제 양 성 비 | 1,116,602,931 | 1,289,690,600 |
| 자 선 찬 조 비 | 14,450,788,237 | 8,355,565,298 |
| 행 사 비 | 321,242,094 | 200,977,075 |
| IV. 일 반 운 영 비 | 25,746,481,303 | 19,479,589,274 |
| 인 건 비 | 8,216,620,153 | 8,348,743,758 |
| 여 비 교 통 비 | 54,996,952 | 27,001,421 |
| 회 의 비 | 5,045,580 | 3,021,180 |
| 운 영 비 | 2,703,557,252 | 2,310,178,577 |
| 세 금 과 공 과 | 6,417,320,384 | 5,538,663,599 |
| 복 리 후 생 비 | 1,609,857,220 | 1,831,298,785 |
| 조 경 및 기 타 시 설 비 | 167,406,768 | 439,566,588 |
| 기 타 | 6,571,676,994 | 981,115,366 |
| V. 당 기 운 영 이 익 | 16,426,682,992 | 31,123,199,668 |

오늘(7월 16일)은 '농민 주일'입니다

교회는 농민들의 노력과 수고를 기억 하면서 도시와 농촌이 한마음으로 하느님의 창조 질서에 맞게 살도록 일깨워 주고자 합니다. '농민 주일' 담화문은 서울주보 홈페이지(<http://cc.catholic.or.kr>)-교회 메시지에서 볼 수 있습니다.

이번 주 기억할 선종 사제

- 2009년 7월 20일 최석우 안드레아 몬시뇰(87세)

농민을 위한 기도

- 세상 만물을 창조하시고 다스리시는 하느님 아버지, 우주에 질서와 조화를 주시고 햇빛과 바람과 비를 주시어 온갖 생명이 살아갈 수 있도록 섭리해 주시니 감사하나이다.
- 농업이 경시되는 상황에서도 땀을 흘려 농사짓는 농민들이 하느님의 창조 사업에 함께하고 있음을 깨달아 용기와 희망을 잃지 않고 농사일을 더욱 소중히 여기게 하소서.
- 날이 갈수록 생명이 죽어 가고 공동체가 파괴되어 가는 오늘날에도 모든 이가 마음의 고향인 농촌에 관심과 애정을 기울이고 온갖 죽어 가는 것들을 살리는 데 앞장서게 하소서.
- 그리하여 사랑과 일치와 신뢰가 짝하게 하시고 농촌과 도시가 하나로 이어져 온 누리에 생명이 살아나게 하소서. 우리 주 그리스도를 통하여 비나이다.
- ◎ 아멘.

교구청 알림

서울대교구 온라인 예비신자교리

사목국 홈페이지(www.samok.or.kr) '온라인 예비신자교리' 내용 참조 / 신청: 본당 사무실
문의: 02)727-2069 사목국 교육지원팀

민족의 화해와 일치를 위한 미사

'내 마음의 복讎 분당 갖기' 미사 / 문의: 02)727-2420
때, 곳: 1377차 미사 7월18일(화) 19시, 명동대성당
이번 주 기억할 본당: 함흥교구 나남 본당, 청진 본당
미사 후, 한반도 평화와 복讎분당을 위한 묵주기도 봉헌합니다

제52차 우리의 지구를 위한 미사

대상: 하느님의 창조질서보전을 위해 함께 하고자 하는 전 신자 및 후원회원
때, 곳: 7월20일(목) 11시, 가톨릭회관 1층 소성당(명동) 주례 및 강론: 이재돈 신부(환경사목위원회 위원장)
문의: 02)727-2283, 2278 환경사목위원회

갤러리1898 전시 안내 / 문의: 02)727-2336

임영자 개인전: 1전시실
2023 성미술 청년작가 기획전 <공동의 집에 관한 대화>: 2전시실
2023 성미술 청년작가 공모전 선정작가 배요한 개인전 <생의 생의 생의 기록>: 3전시실
전시일정: 7월12일(수)~20일(목)

2024년 명동대성당 상반기 혼인예약 안내 / 문의: 02)774-1784

1월~6월: 7월28일(금) 오후 2시, 명동대성당 낮 12시 성당마당 부스에서 추천 순서번호표를 나눠드립니다. 한 커플당 하나의 번호표만 받으실 수 있습니다.
7월~12월: 2024년 1월~2월 중 추천 예정(추첨 일정 별도 공지) / 이중추첨, 양도목적 등 위반 적발 시 혼인예약이 불가합니다

2) 혼인 가능 장소, 요일 및 시간

| | | |
|---------|--------------|-----------------|
| 대성당 | 금요일 | 13시 |
| | 토요일, 공휴일 | 12시 · 15시 |
| 파밀리아 채플 | 금요일 | 17시 |
| | 토요일, 주일, 공휴일 | 11시 · 14시 · 16시 |

3) 예약 시 필수 준비사항: ① 교적사본 1부(신랑 · 신부 중 1명), ② 예약금 50만원(현금 또는 수표 / 계좌이체 · 카드 불가)
명동성당 홈페이지(www.mdsd.or.kr) → '혼인성사 안내' → 혼인미사 안내문과 유의사항을 반드시 확인하고 오시기 바랍니다 / 추천 일정은 변경될 수 있으므로 방문 전 홈페이지를 확인해주시기 바랍니다

순교자현양위원회 시복사성 기원미사

이 달의 하느님의 중 '원윤일 요한 세례자' 때: 매일 셋째주(화) 7월18일 오전 10시(188회)
곳: 절두산 순교성지
문의: 02)2269-0413 서울대교구 순교자현양위원회

제19회 서울시교우협의회 신앙대회에 초대합니다

행사명: 제19회 서울시교우협의회 신앙대회
내용: 복음 특강 및 찬미의 시간, 개회식과 장엄미사 등
대상: 서울시 가톨릭공직자 및 가족, 퇴직자
때: 9월9일(토) 13시~17시
곳: 하상장애인복지관 지하강당(개포동 소재)
문의(신청): 기관별 교우회 총무, 02)727-2078 직장사목팀

사목국 영성심리상담교육원

1) 가톨릭영성심리 치유와 봉사 기본과정 수강생 모집
대상: 만 20세 이상, 고졸이상 가톨릭 신자
교육기간: 9월~2024년 6월 / 모집기간: 6월19일~7월31일
신청: 홈페이지(<http://seoultpc.catholic.or.kr>) - 교육신청
문의: 02)727-2126(tpc@seoul.catholic.kr) 상세내용 홈페이지 참조

2) 서울가톨릭상담센터
심리정서(불안, 우울, 성격), 대인관계 어려움, 직장 및 학교 부적응, 가족관계, 진로상담
곳: 서울대교구청 별관 가톨릭상담센터 B106호(명동), 노동사목회관(보문역), 노원성당, 삼성산성당, 천호동성당, 화곡본동성당
문의(예약): 02)727-2139(월~금 10시~17시)
전화상담: 02)727-2137(월~금 10시~17시)

2023 '가톨릭 시니어 지혜학교' 교육생 모집

사목국 노인사목팀에서 시니어들이 인문학의 다양한 분야 안에서 신앙의 요소들을 발견하고, 더욱 지혜롭게 삶의 여정을 걸을 수 있도록 돕는 '가톨릭 시니어 지혜학교'의 교육생을 모집합니다
교육대상 및 인원: 55세 이상의 가톨릭 신자, 70명(선착순 마감) / 문의: 02)727-2385, 6

| | | |
|----|------------------------|-------------------|
| 1주 | 9월1일(월) 10시30분~12시30분 | 뇌졸중: 전조증상과 예방법 |
| 2주 | 9월11일(월) 10시30분~12시30분 | 100세 시대 치매 바로 알기! |
| 3주 | 9월18일(월) 10시30분~12시30분 | 3대 대사성 질환과 골다공증 |
| 4주 | 9월25일(월) 10시30분~12시30분 | 건강한 노년 생활 |

곳: 영성센터 B203호(구. 계성여고) / 회비: 5만원
신청기간: 8월20일(일)까지 접수(선착순 접수로 조기 마감될 수 있습니다) / 신청방법: 노인사목팀 홈페이지 교육신청 게시판 접수
자세한 내용은 노인사목팀 홈페이지 참조

가톨릭 임상사목교육(CPE 교육) 교육생 모집

위기가 고통을 겪고 있는 이들(가족, 교육, 이웃)을 돌보기 위한 실제적이고 효과적인 영적돌봄 방법을 배우는 교육입니다 / 문의: 02)727-2434
교육 프로그램: 정규반(16주), 단기반(8주)
서울센터: 명동 임상사목교육센터
수원센터: 성빈센트병원 임상사목교육센터

직원모집

강화꽃동네노인요양원 직원 모집 / 문의: 010-3040-7518
남녀 요양보호사 / 주40시간, 기숙사 가능

가톨릭대학교 신학대학(서울) 사제식당 직원 모집

분야: 영양팀(계약직) 0명
서류: 이력서, 자기소개서 / 채용시까지 접수
문의: 02)740-9707, 8 / 가톨릭대학교 성신교정 홈페이지(<https://songsin.catholic.ac.kr>) 모집공고 참조

서울대교구 파티마의 세계 사도직 직원 모집

대상: 신자로 성실하신 분, 사무원 1명(계약직)
업무: 일반 사무, 회계 경리, 후원 관리, 도서 보급, 행사 보조 등 / 서류: 입사지원서(fatimaseoul.kr 공지사항에서 다운로드), 교적 사본 1통
1차 서류 전형, 2차 면접(개별 연락)
채용시까지 접수 / 이메일(seoulfatima@gmail.com) 문의

한국티스타 직원 모집

분야: 사무 및 경리 담당 / 문의: 02)727-2358
대상: 세례받은 신자로 관련 전공자 우대
서류: 응시원서(한국티스타 홈페이지 공지사항에서 다운로드), 교적 사본, 본당 주임신부님 확인서
1차 서류 전형, 2차 면접(개별 연락) / 채용시까지 우편(우 04537, 서울시 중구 명동길 74 영성센터 사무동 401호 한국티스타) 및 이메일(kteenstar@hanmail.net) 접수

서울대교구 특수사목사제관 주방 근무자 모집

대상: 세례받은 분
분야: 주방근무자 0명(계약직, 정규직 전환 가능)
서류: 응시원서(천주교 서울대교구 홈페이지 직원 모집 안내에서 다운로드-지원업무 기재), 교적 사본, 본당 주임신부님 확인서(본당 발급) 각 1부
1차 서류 전형, 2차 면접(해당자 개별 연락)
7월23일(일)까지 우편(우 04537, 서울특별시 중구 명동길74 천주교 서울대교구 사무처) 및 이메일(aoinsa@seoul.catholic.kr) 접수 / 이메일 문의

인준단체 알림

모임

일본 가고시마교구 성지순례

곳: 가고시마, 나가사키, 아키타, 북해도(3박4일)
회비: 75만원·115만원 / 문의: 010-3645-9028

제주 성 이시돌 자연순례 피정

성 이시돌 목장 내 성지에서 쉽고 은총의 시간, 계절마다 아름다운 제주여행과 성지순례
대상: 개인, 가족, 본당 구반장, 소규모 모임
때: 여특특별 피정(우도 포함) 8월1일~3일·8월5일~8일·8월11일~14일·8월19일~21일, 8월27일~29일·9월1일~3일·9월5일~7일·9월8일~10일·9월16일~19일(추자도) / 문의(접수): 02)773-1455, 064)796-4182

역삼동성당 기도회

때, 곳: 매주(금) 19시~21시40분(미사 19시), B1 경환당 (주차 가능) / 문의: 010-4667-3792 서 카타리나

| | | | |
|-------|--------|-------|-----|
| 7월21일 | 양창우 신부 | 7월28일 | 이상기 |
|-------|--------|-------|-----|

작은형제회(프란치스코회) 성소 피정

신착순 접수 / 문의: 010-6608-3217 성소담당 신부
중고등부 8월7일(월)~9일(수), 산청 성심원(경남)
일반부 8월11일(금)~13일(일), 안토니오 피정의 집(서울)

하부내포(1·2) 성지순례 / 문의: 010-3807-1784

출발: 7시30분, 서울 명동(대형버스) / 회비: 1인 6만원

| | |
|---|---|
| 1 | 8월15일, 오성바위-완장포구-서짓골(삼터-도보 순례-도양골)-만수리 공소(미사) |
| 2 | 9월16일, 신시도-불무골(산막골, 미사-도보 순례-작은재-독파)-지서리 |

성 도미니코 선교 수녀회 피정

곳: 도미니코 피정의 집(주최, 황성) / 010-3340-0201

| | |
|--------------------------|-----------------------------------|
| 호소단식 | 7월20일(목)~23일(일), 8월3일(목)~6일(일) |
| 안소근 수녀와 함께하는 구약여행 이사야서 I | 7월28일(금)~30일(일) |
| 성경원독 | 8월11일(금)~19일(토), 10월13일(금)~21일(토) |

제주 면형의 집 피정(한국순교복자성직수도회)

수사·신부들과 제주 성지·역사·생태 순례와 미사를 함께하는 산들평화 순례 피정
문의(접수): 02)773-1463, 064)756-6009

| | |
|-----------------------|--|
| 자연순례 | 8월26일~28일, 9월3일~5일 |
| 여특특별 피정 (우도 자유 일정 포함) | 7월29일~31일, 8월4일~6일, 8월9일~12일 |
| 성지순례 (추자도성지 포함) | 9월10일~13일, 10월7일~10일, 10월15일~18일, 11월4일~7일 |

은총의 성모마리아 기도학교 기획 피정(원주교구)

문의(접수): 043)651-4563 기도학교 사무실

| | |
|------------------|---------------|
| 8월18일(금)~20일(일) | 민범식 신부(서울대교구) |
| 9월15일(금)~17일(일) | 배영호 신부(수원교구) |
| 10월20일(금)~22일(일) | 전현호 신부(대구대교구) |
| 11월17일(금)~19일(일) | 김대우 신부(수원교구) |
| 12월15일(금)~17일(일) | 조규만 주교(원주교구) |

13지구 성령기도회 / 문의: 010-5049-1068

때, 곳: 7월18일(화) 13시~17시, 중앙동성당 / 강사: 이상기

토아올람 후원회 화요 치유 피정

때, 곳: 매주(화) 12시30분~16시, 가톨릭회관 7층
담당: 김종국 신부 / 문의: 010-5514-4077 회장

7월 '잠시멈춤' 청년 기도모임(착한목자수녀회)

때: 7월26일(수) 19시30분 / 문의: 010-7197-1390
곳: 명동대성당 상설교해소 B401호 / 대상: 남녀 청년

평화의 모후 청년 썸 모임(파티마의 세계 사도직)

대상: 미혼 / 문의: 02)756-3473, 010-2759-3473
때, 곳: 매주(금) 19시30분, 가톨릭회관 516호

성체헌시와 성모송 천년 기도회

때: 7월17일(월) 12시30분~17시
곳: 삼성산 피정의 집 대강당 / 문의: 02)874-6346 삼성산성령수녀회, 사랑의성령봉사회

호소단식 성체신심 치유 피정(가톨릭 교수회)

영성과 디톡스로 자연치유력 회복
때, 곳: 7월28일~31일·8월4일~7일·8월18일~21일, 성 도미니코 수도원(수유동) / 회비: 36만원(호소비 포함)
문의: 010-9363-7784 글라라

교육

스테인드글라스 성물 만들기(가톨릭스테인드글라스회)

자세한 내용 카페(lukeglass.com) 참조 / 문의: 02)324-0852

커피바리스타 교육(여성생활연구원) / 문의: 02)727-2472

(사)한국커피협회 수석심사위원 직강 홈카페마스터자격증반

예수회 생활기도수련원 / 문의: 010-3845-3045

예수회 생활기도수련원 이곤 강의 / 강사: 권민형
때: 8월14일(개강)부터 매주(월) 14시~17시

서울대교구 전례꽃꽂이 연구회 아카데미 수강생 모집

때, 곳: 8월31일 가을학기 개강부터 매주(목) 15주, 영성센터 A201호 / 010-9590-4560, 010-5236-5493

미국가톨릭사립학교 학생 모집

대상: 초5~고2 / 단기 1년 또는 장기
문의: 02)2258-8983(www.oakinternational.co.kr)
주최: 그리스도의 레지오 수도회운영 해외학교법인

1년에 읽는 구약성경(비대면 Zoom)

때: 9월부터 1년간 (월) 오전 10시~12시
회비: 3개월 12만원(총 48만원) / 문의: 010-4598-6912
지도: 김성태 신부(프란치스코회-주최)

양업고등학교 2024년 신입생 모집

양업고등학교는 학생, 학부모, 교사가 지성, 인성, 영성의 삼위일체 교육을 하는 국내 유일 Quality School입니다 양업의 27기 가족 모집 합니다
홈페이지-입학안내-전형요강 확인
원서접수: 9월4일~22일 / 문의: 043)260-5076

2023차 한국틴스타 교사양성워크숍

대상: 가톨릭 인격적 성교육에 관심있는 분 / 문의: 02)727-2359
때, 곳: 7월31일(월)~8월4일(금) 9시30분~16시30분, 명동 영성센터 B동 302호
회비: 18만원 / 신청방법: www.teenstar.or.kr

2023년 가톨릭뮤직캠프(1박2일)

때: 8월18일(금)~19일(토) 1박2일
곳: 민족화해센터(파주) / 회비: 15만원
과목: 소프라노, 알토, 남성, 기초발성반
50명 선착순 접수 / 문의: 010-5245-2848 심준보 (가톨릭동북아평화연구소·모니카교회음악원)

성 이나시오 학교 학생 모집

1년 동안 검정고시 합격을 위해 함께 공부할 학생을 모집합니다 / 선착순 접수, 수업료 없음
대상: 중졸, 고졸 검정고시 응시 희망자(성별·연령 무관)
때, 곳: 19시~22시(주5일 수업 예정), 서강대학교 교무실: 서강대학교 곤자가플라자(마포구 백범로 35)
문의: 02)717-8248 교무실, 010-6240-3216 김은지 선생

서울성모병원 일반인 호스피스 교육

대상: 호스피스에 관심 있는 모든 분
때, 곳: 8월23일(수)~24일(목) 9시~17시, 서울성모병원 본관 지하 1층 대강당 / 문의: 02)2258-1901, 1904
7월17일~8월4일 선착순 접수(전화 접수 후 입금바랍니다)
회비: 5만원(마감 후 취소 불가), 당일 접수 5만5천원
계좌: 우리은행 1005-101-712022 서울성모병원

샬레시오 여름 성소 캠프(샬레시오와 꿈)

7월30일(일)까지 접수 / 문의: 010-6221-3520

| | | |
|--------|-----------------|----------|
| 중1~고2 | 8월12일(토)~13일(일) | 샬레시오 수련관 |
| 고3-일반인 | 8월19일(토)~20일(일) | (대전 정림동) |

서소문 밖 네거리 순교성지 하반기 금요영성특강

때: 9월8일~12월15일 (금) 16시~17시(총10회)
곳: 서소문 밖 네거리 순교성지(서소문성지 역사 박물관) B1 명례방 / 문의: 02)3147-2402

| | |
|-------|--------------------------------|
| 순교자성월 | 원종현 신부, 이형전 신부, 백종원 신부 |
| 위령성월 | 이서원 소장, 박승찬 교수, 이동숙 교수, 이영숙 수녀 |
| 대림시기 | 김경희 수녀, 조경자 수녀, 김영선 수녀 |

예수회센터 사전녹화 강좌

8월 개강, 각 12주 수강 / 이메일과 문자로 동영상발송
문의(접수): 02)3276-7733(http://center.jesuits.kr)

| | |
|-------------------------------|--------|
| 꿈을 통한 영적 치유 | 홍기명 교수 |
| 사복음서의 특징과 영성적 가치 | 임숙희 박사 |
| 영신수련 열 두 마당 | 이근상 신부 |
| 일상생활 안에서의 영신수련 | 이근상 신부 |
| 가톨릭 사회교리 | 전주희 수사 |
| 삼위일체의 하느님 | 이규성 신부 |
| 영의 식별(Discernment of Spirits) | 권오면 신부 |

명동 늘푸른청년 성서모임 그룹원 모집

대상: 모집일 현재 35세~45세 가톨릭 신자(세례받은 분)
 접수: 7월16일~8월20일(2023년 가을학기 그룹나눔)
 온라인 카페(cafe.naver.com/ourbible3545) 가입 후
 공지 참조 / 개설과정: 창세기, 탈출기, 마르코, 요한, 사도행전(학기 별 변동)
 개강미사: 8월26일(토) 19시, 명동대성당 대성전
 문의: 온라인 카페 공지 참조 및 문자(010-8798-7178)

모집

이슬리스미합창단원 모집 / 문의: 010-9842-8818
 곳: 시스피나 음악원(주최, 신촌) / 대상: 성악 전공자

논현동성당 베네딕도 챔버 오케스트라 단원 모집
 피아노(전공자), 목관, 금관, 현악기(비전공자 가능)
 문의: 010-9048-5972

아퀴나스 합창단 단원 모집

아퀴나스합창단이 84회 정기공연(가을, 라호마니노 프의 밤생기도)을 함께할 30~40대 단원을 찾습니다
 오디션: 자유곡(악보 지참) / 문의: 010-2778-2704 총무

장애아동가족합창단원 모집

음악치유로 부모와 함께하는 가족합창단에 참여하실분을 기다립니다 / 문의: 010-4252-1165
 윤태원 교수(가톨릭성음악클래식기타회)

명동대성당 무지카시크로스년합창단 신입단원 모집

1986년 창단된 한국 최초의 소년합창단이 신입단원을 모집합니다 / 대상: 8세~12세 가톨릭 신자 남아
 문의: 010-8802-9003 자모회장

미사

평양교구 신우회 월례미사 / 문의: 02)727-2056
 때, 곳: 7월19일 11시, 명동대성당 문화관 2층 소성당

한국외방선교회 후원회 미사 / 문의: 02)3673-2525
 때, 곳: 7월20일(목) 오전 10시, 사당5동성당

성바오로수도회 협력자 월례미사 / 문의: 02)548-3623
 대상: 협력자 회원, 개인 누구나 참여 가능
 때, 곳: 첫째주(토) 10시30분~15시, 북카페 레벤(논현)

사천년복음화학교 후원회 월례미사 / 문의: 02)753-8765
 미사: 조성풍 담당 신부(서울대교구 사목국장)
 때, 곳: 7월20일(목) 낮 12시, 가톨릭회관 3층

성서가족 열린미사(목3동성당)

청년성서모임 40대, 50대 성서가족들이 흥인식 신부와 함께하는 찬양미사 / 문의: 010-5229-9425
 때: 매일 넷째주(일) 7월23일 15시
 곳: 목3동성당 및 온라인 / 유튜브 '열린미사' 검색

예수성심전교수도회 후원회 미사

성시간, 목주기도, 미사 / 접수 필수
 때, 곳: 7월21일(금) 10시~13시, 가톨릭회관 102호
 문의: 02)379-8091, 010-6311-8071

북방선교회 후원회 월례미사 / 문의: 010-6219-1575

대상: 북방선교에 관심있는 분은 누구나 / 회비 없음
 집전: 김운상 신부(해외선교봉사국 차장)
 때, 곳: 7월24일(월) 14시, 가톨릭회관 205-2호

사랑이 피는 기도모임 월례미사

특별 찬양 피정(루체메찬양팀)
 주제: 하느님 사랑과 치유
 내용: 특강, 고해성사, 미사, 성체조배
 때, 곳: 7월17일(월) 14시~16시, 가톨릭회관 1층 강당
 문의: 02)6253-3373, 010-8360-3700

안내

나루 상담센터

곳: 논현동 / 대상: 심리적, 정신적인 어려움으로 전문적인 도움이 필요하신 분
 문의: 010-9139-1937 마리아의 작은 자매회

삼양동 선교분당 재활용매장 '살림'

의류·가방·신발·생활용품·가전제품을 기증 받음
 재활용 사업을 통해 환경을 살리고 이웃을 도움
 기증 수거방문 기준: 2상자 이상 / 문의: 010-5751-3978

포메스심리상담소 / 문의: 010-3201-0520

경험 많고, 실력과 신심을 모두 갖춘 전문상담사들이 여러분 마음에 평화를 찾아드립니다
 상담방법: 전화, PC(Zoom), 대면 모두 가능

성빈센트정신분석상담센터

대상: 성인, 청소년, 아동, 부부, 집단상담
 내용: 대인관계 갈등, 성격문제, 우울, 강박, 정서불안
 곳: 성북구 아리랑로62 / 문의: 010-4261-1113
 차영임 수녀(성빈센트드블자비외수녀회)

까리따스 알코올회복센터 / 문의: 02)521-2364

가족이 술로 인한 어려움을 겪고 계십니까?
 알코올 중독 회복을 위한 주·야간재활 교육 및 의존자 가족교육과 자녀모임 상시 운영
 때: 주·야간 운영시간 (월~금) 9시~17시, (화~목) 19시~21시

사별가족 돌봄 프로그램 '사랑샘'

대상: 사별을 경험한 가족으로 회복의 시기에 도움을 받고자 하는 분들(배우자 사별에 한함)
 때: 9월5일~10월31일 매주(화) 14시~17시(8회)
 곳: 가락2동성당 임시성전(주최, 송파구 동남로 18길32, 4층) / 문의: 010-9637-1612 신 카타리나

돌아보며 깨닫기 영성심리상담

최영민 신부(예수회) / 문의(예약): 010-3173-2665

천주교 서울대교구 카프성모병원

알코올 전문병원, 중독(도박, 인터넷 게임 등) 중점 치료, 우울, 불안, 수면 장애 등 정신의학과 진료
 때: (월~금) 9시~17시, 야간진료 (화) 18시~20시30분
 곳: 고양시 일산 동구 백석역 7번 출구 5분 거리
 문의: 031)810-9200 / 홈페이지: www.karf.co.kr

대천해수욕장 오나성당(리조트) 운영

대천해수욕장 관광 및 휴양, 개인 피정, 매일미사
 대천교구 성지순례를 위한 숙소로 이용 가능
 대천해수욕장 오나성당 인근 성지: 갈매꽃 순교성지, 서짓골 성지, 청양 다락골 성지 / 문의: 041)934-7758
 인터넷 검색창에 '오나성당 연수원' 검색
 홈페이지: https://yonaresort.modoo.at

전·진·상 영성심리상담소 / 문의: 02)726-0700

곳: 명동 / 홈페이지: www.jiscen.or.kr

| | |
|-----------------|--|
| 가족관계 회복 미술치료 | 7월26일~8월30일 매주(수) 14시~17시(6주) 대상: 아동, 청소년 부모, 성인자녀 10명 내외 |
| 전문 심리상담 | 개인심리치료, 가족심리치료(정서불안·우울·분노·소통과 관계의 어려움), 종합심리검사 |

유관단체 알림

한민족동기회 통일기원 미사

주례: 신희준 신부 / 문의: 010-8126-5676
 때, 곳: 7월25일(화) 14시, 가톨릭회관 1층 소성당 101호

다슬터 심리상담소

상담: 불안, 우울, 공황장애, 부부, 진로, 영성상담
 담당: 이찬 신부(골룸반회, 심리학박사, 상담심리전문가 1급) / 문의: 010-9146-7654

베리타스심리상담센터 / 문의: 02)776-7726

| 심리상담 및 모래놀이치료 | |
|--|--|
| 가톨릭회관 501호(명동) / 정서적·심리적인 어려움이 있는 아동, 청소년, 성인, 부부갈등, 우울증, ADHD, 공황장애, 보다 더 행복한 삶을 위한 상담을 원하는 분, 심리검사 | |
| 교육 | 토닥토닥달릴거야 심리여행: 8월2일~30일(수) 10시~12시(5회기) / 아트살롱 '시니어 미술과 마음케어' 강좌: 선착순 접수 |

- 서울주보 게재 신청: http://cc.catholic.or.kr
- 게재 월로부터 한달 전 첫째주 화요일 오전 10시부터 선착순으로 접수합니다.
- 교회기관, 수도회, 인준 단체만 게재 가능합니다.
- 신청 내용의 수정·취소는 주보 게재일로부터 2주 전까지만 가능합니다.
- 한 단체에서 월 4회까지 게재 가능합니다
- 개인적인 내용이나 상업광고는 게재 불가합니다.

| 수도회 성소모임 | 때 | 곳 | 문의 |
|----------------|-------------|----------|----------------------------|
| 성 베네딕도회 왜관 수도원 | 7월23일(일) 9시 | 분원(장충동) | 010-8353-2323 (문자 문의) |
| 천주교서울교구제선교회 | 수시 | 선교회(한남동) | 010-2749-4596, 02)749-4596 |

서울주보 '알림'에 게재되는 내용에 대한 책임은 각 신청 단체에 있습니다

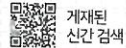

게재된
신간 검색

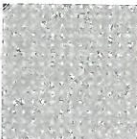

신간
성경의 길을 따른 어린이 여정
1단계 구약 : 창세기

생활성서사 지음
생활성서사 | 128쪽 | 9천원
문의: 02)945-5987

이 책은 그동안 사용해 왔던 교리 교육 위주의 교재와는 달리 성경을 중심으로, 어린이의 눈높이에 맞춰 재미있게 재구성한 주일학교 어린이들을 위한 교재이다. 이 교재로 가르칠 수 있는 교안이 담긴 교사용 교재는 무료 PDF로 별도 제공된다.

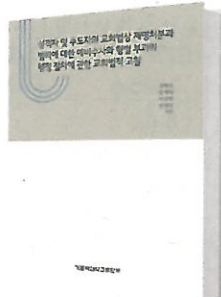

신간
성직자 및 수도자의 교회법상 제명처분과 범죄에 대한 예비수사와 형벌 부과에 대한 행정 절차에 관한 교회법적 고찰

한영만, 문세영, 서상현, 김현조 지음
가톨릭대학교출판부 | 296쪽 | 1만5천원
문의: 02)740-9718

이 책은 교회 안에서 성직자와 수도자 신분으로 살던 사람이 그 신분에서 어떻게 교회법적으로 제명되는지 논하고 있다. 현재 한국 교회 내에서 실무적으로 가장 많이 채택하는 방식인 행정적 교령을 통한 처벌 절차를 교회법적으로 살펴보면서 실무자들에게 도움을 주기 위한 것이다.

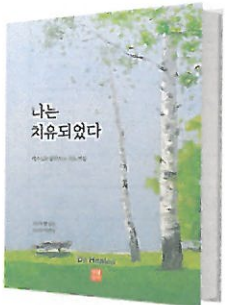

신간
나는 치유되었다

밥슈츠 지음
생활성서사 | 304쪽 | 1만8천원
문의: 02)945-5987

가톨릭 치유의 정수! 치유하시는 예수님을 만나 완전히 변화된 사람들의 이야기를 담았다. 우리를 치유하기 위해 삶에서 겪은 크고 작은 상처 한가운데서 기다리고 계시는 예수님을 만날 수 있도록 구체적인 성찰과 기도로 초대한다.



음악회
삼대(三代)가 함께 즐기는 여름 가족 음악회

입장권: R석 5만원, S석 4만원, A석 3만원, B석 2만원, / 문의: 02)399-1000
전화 예약 후 관람 당일 서울주보나 모바일의 본안내문 참조시 주보 1부로 4명 20% 할인

서울시합창단과 서울시소년소녀합창단이 폭넓고 다채로운 레퍼토리로 여러분을 찾아온다. 8월 31일(목) 19시 30분, 세종문화회관 세종대극장에서 열리는 이번 음악회에는 박종원, 하대근 지휘와 우리나라 포크 음악의 전설 윤형주가 특별 출연하여, 세대를 넘어선 공감의 무대를 선사할 예정이다.

가톨릭 OTT
cpbc 플러스

cpbc TV 프로그램 안내

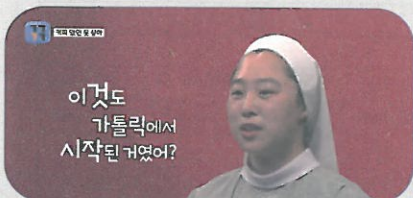

가가, 가가? (그것도 가톨릭이었어?)

책 한 권 읽을 시간 내기도 쉽지 않은 바쁜 현대인들이지만 지식에 대한 욕구는 그 어느 때보다 높은 지금, 시간의 제약으로 쏟아지는 정보들을 소화할 수 없는 신자들을 위해 준비했다. 유서 깊은 전통을 자랑하는 가톨릭 문화의 유래를 알아보고, 다양한 관심사로 확장하여 현대인들이 가톨릭을 쉽게 이해하고 친근하게 느낄 수 있다.



광승룡 신부의 영혼 돌봄

여러분의 영혼은 괜찮으신가요? 급변하는 세상을 살아가느라 삶의 무게에 눌려 현대인들의 영혼은 점점 지쳐가고 있다. 물질이 풍부해도 삶은 어렵고 인연이 많아도 마음은 쓸쓸하기만 하다. 지친 영혼을 위해 광승룡 신부와 함께 나의 영혼을 돌보고 건강한 그리스도인으로 살아가기 위한 방법을 알아보고 나아가 이웃과도 건강하게 살아가는 방법을 알아본다.



최강 신부의 내 영혼을 채워주는 생각들

삶은 종말이 있어 유한하기 때문에 무겁고 무겁지만, 때로는 가볍기 가벼운 것이 삶이기도 하다. 가볍게 살아가는 삶에서 무거운 가치를 찾아보고자 하는 프로그램! "결국 내 인생은 작고 외로운 것들이 모이고 떠나면서 만들어졌다."는 최강 신부의 말을 따라 소소한 일상에서 삶의 의미를 찾고 하느님 아버지를 만나는 이야기다.

제2289(성 바오로 사도 회심 축일)

진주교연희동성당
<http://www.yeonhui.or.kr>
 03727 시흥시 시대문구 연희로 64-14
 본당사무실 : 323-4450~1, 4456 FAX : 336-2233

주임신부 : 류시창(베드로)

보좌신부 : 박진호(사도요한)

연령회장 : 이범지(루시아) 010-6288-1683

| | | | |
|-------|---|---------|----------------------|
| 주일 미사 | • 토요일 : 오후 3시 (초등부), 오후 6시 • 주 일 : 오전 7시, 오전 9시, 오전 10시 30분 (중고등부·반대), 오전 11시 (교중) 오후 6시 (청년 2, 청년 3) | 유 아 세 례 | 홀수 달 첫째 주일 오후 4시 30분 |
| | | 혼 인 면 담 | 매 월 셋째 주 일 오후 3시 |
| 평일 미사 | • 월요일 : 06시 화요일 : 10시, 19시 수요일~금요일 : 06시, 10시 토요일 : 06시 | 성모신심미사 | 매 월 첫째 토요일 오전 10시 |

◎ 초등부주일학교 물놀이

일시 : 7월 22일(토) 오후 2시 미사 후
 장소 : 성당 마당
 준비물 : 개인 물놀이용품, 수건, 갈아 입을 옷
 ※ 7월 22일(토) 어린이 미사는 오후 2시입니다.
 ※ 성당 마당에 차량 출입을 통제합니다.

◎ 중·고등부주일학교 여름캠프

일시 : 8월 4일(금)~6일(주일)
 장소 : 어름치 캠프학교 / 회비 : 80,000원
 대상 : 중등부 1학년 ~ 고등부 2학년
 접수 : 신청서 혹은 인스타그램 DM
 문의 : 사도요한 교감 (010-4041-3769)

◎ 초등부주일학교 여름 가족캠프

“너희는 내 사랑 안에 머물러라(요한 15.9)”
 일시 : 8월 11일(금)~13일(주일) 2박 3일
 장소 : 용문 청소년 수련원
 대상 : 유치부 ~ 6학년
 회비 : 인당 50,000원
 문의 : 이경화 로사 교감 (010-2737-4091)



◎ 청년 여름캠프 (얼리버드 할인 안내)

일시 : 8월 25일(금)~27일(주일), 금요일 저녁 출발
 장소 : 용문 청소년 수련원
 대상 : 청년 누구나 / 접수 : QR코드신청
 회비 : 70,000원 / 학부생 50,000원
 문의 : 비아 회장 (010-2550-2375)



◎ 교무금 책정 현황 (2023. 7. 9)

| 총세대 | 책정세대 (책정율) | 납부세대 (납부율) | 2022년 책정율 | 2022년 납부율 |
|-------|----------------|----------------|--------------|--------------|
| 2,065 | 783 (37.9%) | 748 (36.2%) | 43.8% | 41.8% |

교무금계좌번호 | 우리은행 | 137-04-110875

◎ 연령회 감사헌금

故 신수연 세실리아 상가 오십만원

◎ 감사헌금 (7월 3일~9일)

| | |
|----------------|----------------|
| 오영순 일십만원 | 익 명 일십만원 |
| 김현옥 일십만원 | 진영문 일십만원 |
| 진현주 오만원 | 진현수 오만원 |
| 김은주 오만원 | 박명숙 오만원 |
| 여재원 오만원 | 강 신 오만원 |

◎ 우리들의 정성 (연중 제14주일)

교 무 금 13,040,000원
 주 일 헌 금 6,248,200원

입당 439 봉헌 511, 332, 211 성체 188, 178, 157 파견 63

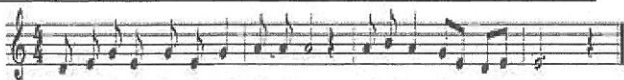

좋은땅에 떨어진 씨앗은 열매를 맺 - 었 - 네

◎ 2023년 상반기 수지보고서

(금액단위:천원)

| 수 입 | | 지 출 | |
|-------------|------------------|-------------|------------------|
| 과 목 | 금 액 | 과 목 | 금 액 |
| 교무금 | 280,952 | 제전비 | 9,930 |
| 주일헌금 | 153,393 | 전교비 | 10,429 |
| 감사헌금 | 57,700 | 단체보조비 | 47,229 |
| 기타헌금 | 8,526 | 주일학교운영비 | 22,149 |
| 성물판매 | 10,000 | 교구납부금 | 120,000 |
| 성무지원금 | 14,530 | 특별헌금 | 16,708 |
| 특별헌금 | 16,708 | 사제관운영비 | 8,750 |
| 시설헌금 | 1,000 | 사제성무활동비 | 7,200 |
| 기부금 | 5,820 | 사제특별지원비 | 3,250 |
| 혼배·장례 | 3,278 | 성무지원비 | 14,530 |
| 이자수입 | 11,494 | 사제교육비 | 950 |
| 기타후원금 | 3,189 | 신자피정교육비 | 1,735 |
| 부속단체수입 | 9,697 | 자선찬조비 | 3,110 |
| | | 교구및본당행사비 | 11,987 |
| | | 기타행사비 | 470 |
| | | 급여 | 83,826 |
| | | 수당 | 23,790 |
| | | 사무용품비 | 3,169 |
| | | 도서인쇄비 | 1,052 |
| | | 소모품비 | 4,253 |
| | | 수도광열비 | 46,332 |
| | | 수선비 | 2,702 |
| | | 차량비 | 760 |
| | | 임차료 | 2,890 |
| | | 용역비 | 4,981 |
| | | 통신비 | 2,838 |
| | | 복리후생비 | 7,929 |
| | | 시설비 | 25,362 |
| | | 잡지출 | 4,719 |
| | | 기타 | 2,923 |
| 기타수입 | 163 | 퇴직급여충당금잔액 | 11,500 |
| 수입합계 | 576,449 | 지출합계 | 507,450 |
| 전월이월(현금) | 2,864 | 현금 | 2,107 |
| 전월이월(예금) | 513,935 | 가용 예금 | 286,480 |
| 비품처분 | 4,692 | ·비품구입 | 12,857 |
| 퇴직급여충당금 | 101,869 | 퇴직급여충당금 | 98,533 |
| 건물감가적립금 | 185,865 | 건물감가적립금 | 474,694 |
| 기타예금 | 101,887 | 기타예금 | 150,441 |
| 지출초과 | - | 차기이월 | 68,998 |
| 합계 | 1,487,562 | 합계 | 1,487,562 |

▪ 기타예금내역 - 차량운영비 3,488,100원
 - 퇴직연금 101,953,000원